

Hambre en el mundo : ¿mil millones, o más de dos mil millones de personas ?

Frédéric Dévé

Agroeconomista, Consultor independiente
Miembro de AGTER



Febrero 2013

traducido por Clara Martín

Las cifras del hambre en el mundo publicadas por la FAO en 2012 no han sorprendido a nadie. Son elevadas para los países en vías de desarrollo, pero parecen decrecer ligeramente desde hace 20 años. Sin embargo leyendo los anexos del informe STATE OF FOOD INSECURITY, nos damos cuenta de la incertidumbre que pesa realmente sobre los datos aportados.

En este corto artículo, el autor señala que la FAO ha modificado y afinado en el último año su metodología de evaluación sobre el hambre en el mundo. Sobre la base de los anexos de este mismo informe, Frédéric Dévé señala que la estimación de 870 millones de personas desnutridas es probablemente muy inferior a la realidad, ¡que se situaría más bien entre 1.500 y 2.500 millones de individuos!

Ahora que nos aproximamos al 2015, año fijado para alcanzar los Objetivos de Desarrollo del Milenio (ODM), estas cifras deberían estar en los titulares de prensa y hacernos reflexionar a todos.

Hay que leer atentamente los anexos de los informes y observar cuáles son las metodologías utilizadas. ¡Las incertidumbres sobre el orden de magnitud de los fenómenos que estudiamos son a veces realmente considerables!

El informe de la FAO sobre el estado de la inseguridad alimentaria 2012, publicado el otoño pasado, ha presentado nuevas estimaciones sobre el número y la proporción de personas desnutridas.

La metodología llega a considerar que la desnutrición crónica todavía afecta a 870 millones de personas en el mundo, entre los que 850 millones se encuentran en países en vías de desarrollo. No ha habido ni *scoop* ni agitación particular alrededor de esta publicación.

Sin embargo... merece que se haga una observación importante. La metodología de estimación del informe 2012 ha sido en efecto ajustada, y entre las innovaciones que ha introducido, se encuentra una que puede cuestionar drásticamente las cifras establecidas y difundidas, y el ambiente optimista (muy relativo es verdad) que concierne al grado de cumplimiento del objetivo del milenio N°1.

Un nuevo método de cálculo

Ha sido utilizado el índice de prevalencia de *la inadecuación de la alimentación*, y no el antiguo índice de privación crónica de alimentación.

Este nuevo indicador es análogo conceptualmente al antiguo, pero

- 1) Se calcula estableciendo el umbral calórico de la desnutrición en relación con las necesidades energéticas a un nivel más elevado: y sobre todo,
- 2) El umbral calórico establecido puede ahora variar en función de las necesidades energéticas de tres diferentes estilos de vida: *actividad física moderada, normal e intensa*.

Y es según cada uno de estos tres estilos de vida que el índice permite medir ahora el porcentaje de población que está en

riesgo de no cubrir sus necesidades alimentarias.

Una hipótesis discutible

En un acto de transparencia, la FAO publica su metodología en el anexo técnico del informe.

Nadie ha reparado en ello. Aparece sin embargo que la cifra de 870 millones de personas descansa sobre la hipótesis de un estilo de vida de actividad física «moderada».

Podemos decir que ésto es lo realmente sorprendente. En efecto, los tres cuartas partes de las personas que pasan hambre provienen de zonas rurales en los países en vías de desarrollo. Para ellos esta hipótesis no se podría aplicar. Si pensamos en las mujeres y niños trabajando en el campo para preparar la siembra y la recolección, en las distancias recorridas para tener acceso al agua, al mercado, en los días de dura labor de los jornaleros... ¿creemos que se trata de una actividad física moderada?

Si aplicamos la hipótesis de «actividad normal», la cifra de personas afectadas por la desnutrición se convierte en 1.500 millones de personas. Si escogemos la hipótesis de una «actividad intensa» (más realista si observamos el estilo de vida de muchos campesinos), esta cifra sería de 2.500 millones de personas.

Entre 1.500 millones y 2.500 millones de hambrientos

Parece que sobre estas bases no es la cifra de 870 millones de personas hambrientas la que hay que tener en la cabeza, sino más bien una cifra que oscila entre 1.500 y 2.500 millones de individuos.

(ver el gráfico de abajo)

Gráfico 1. Desnutrición e inadecuación de la alimentación en los países en vías de desarrollo. Impacto de las hipótesis sobre el nivel de actividad física de las personas y la estimación del número de individuos en los que las necesidades energéticas no han sido cubiertas (Fuente : FAO, 2012. State of Food Insecurity. Anexo 2).

FIGURE A2.2

Undernourishment and food inadequacy in the developing world
Impact on hunger estimates of alternative definitions of the minimum dietary energy requirements

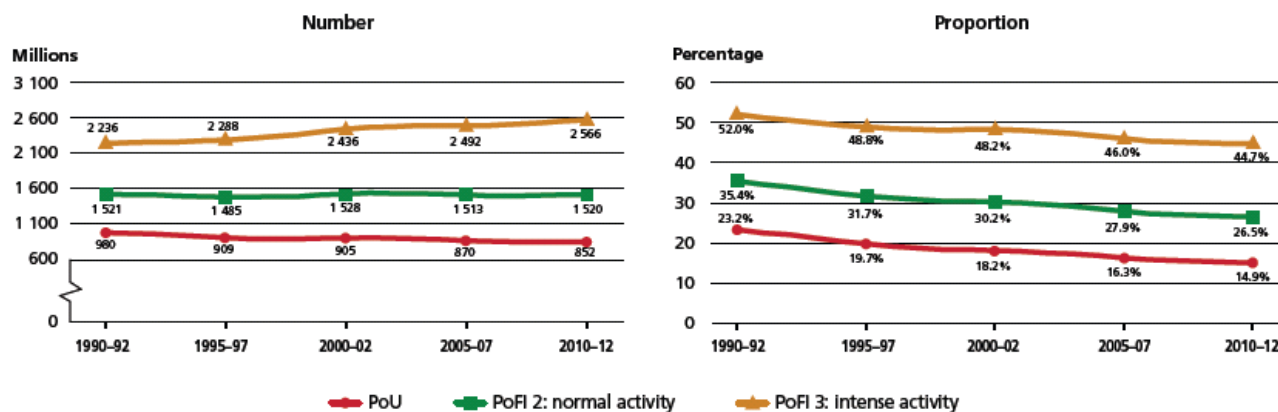

Note: The graphs show estimates obtained with alternative definitions of the minimum dietary energy requirements, based on different assumptions of the coefficients for physical activity level (PAL). The standard prevalence of undernourishment indicator (PoU) assumes a PAL coefficient of 1.55, which corresponds to a sedentary lifestyle. Normal activity is associated with a PAL of 1.85, while intense physical activity is associated with a PAL of 2.25. The prevalence of food inadequacy (POFI) estimates in the graphic (calculated using PAL coefficients of 1.85 for normal activity and 2.25 for intense activity) appear to have declined less compared with the PoU (calculated using a PAL coefficient of 1.55 for a sedentary lifestyle). Lacking disaggregated data on occupational status and physical activity levels by gender and age groups, in all cases shown, the threshold is calculated by applying the same PAL coefficient to the entire population, irrespective of gender, age and occupational status. For this reason, while the lower threshold yields a conservative estimate of food inadequacy, the higher threshold (corresponding to a PAL of 2.25) almost certainly overestimates the extent of food inadequacy, even where a large part (but not all) of the population is engaged in heavy physical work.
Source: FAO.

Fuentes:

- FAO. 2012. *The State of Food Insecurity in the World. Annex 2. Updating and overhauling the FAO methodology for assessing food insecurity – a summary of changes and their impacts.* Ver la metodología : <http://www.fao.org/docrep/016/i3027e/i3027e07.pdf>
- FAO. 2012. *The State of Food Insecurity in the World.* Ver el informe completo <http://www.fao.org/docrep/016/i3027e/i3027e00.htm>